Chaîne suisse de
la construction

Rapport annuel
Année d'apprentissage
2022|2023

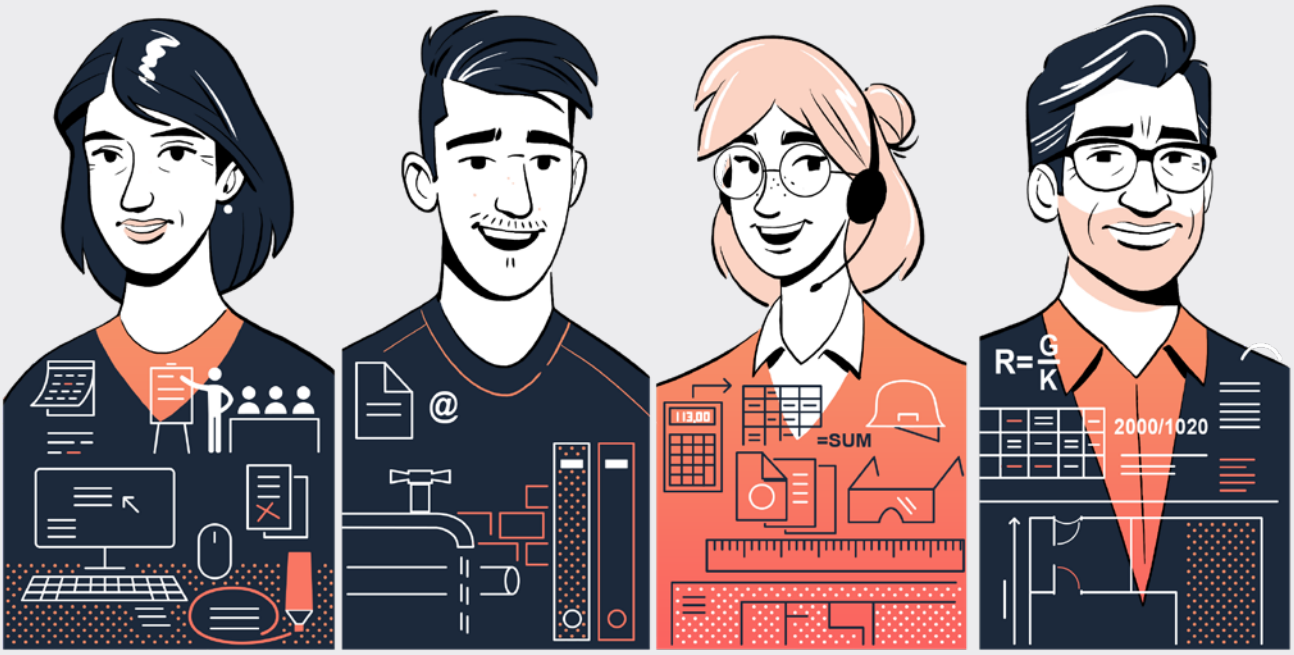

Branche de formation et d'examen
construire et habiter
—
Ausbildungs- und Prüfungsbranche
Bauen und Wohnen
—
Rami di formazione e d'esame
costruire e abitare

00 La Chaîne suisse de la construction est active dans les domaines suivants

La branche de formation et d'examens commerciale construire et habiter est issue d'une union entre les entreprises et les institutions du domaine de la construction et de l'habitat. L'association est responsable pour la formation initiale en entreprise des employé(e)s de commerce CFC. Elle est l'interlocutrice des apprentis, des entreprises, des conseillers d'orientation professionnels et des services cantonaux.

Planification et développement
- Architecture
- Développement immobilier
- Ingénierie
- Économie de la construction
- Planification spécialisée

Domaines de la construction et de l'immobilier
- Entreprise totale
- Entreprise générale

Production
- Industrie des matériaux de construction
- Fabricants de produits semi-finis et finis
- Urban mining/Recyclage
- Construction d'infrastructures et d'équipements
- Construction de coffrages
- Technique de manutention

Commerce
- Commerce de gros
- Commerce de détail/Shops

Secteur principal de la construction
- Déconstruction
- Génie civil
- Bâtiment
- Construction de routes
- Construction spéciale
- Construction de voies ferrées

Second oeuvre et techniques du bâtiment
- Echafaudages
- Construction de fenêtres, portes, portails
- Ferblanterie, couvertures
- Etanchéité, isolation
- Façades
- Volets, stores, système d'ombrage
- Installations électriques
- Installation de chauffage, ventilation, climatisation, sanitaire
- Agencement de cuisines
- Ascenseurs, escaliers mécaniques
- Travaux de construction métallique
- Travaux de menuiserie
- Vitrage, serrurerie
- Installations de fermeture
- Revêtements de sol
- Travaux de plâtrerie et de peinture
- Revêtements muraux
- Revêtement de plafonds
- Travaux de poêlerie
- Assèchement de bâtiments
- Nettoyage de fin de chantier

Environnement
- Travaux de jardinage
- Aménagement paysager
- Construction de terrains de jeu et de sport

Gestion immobilière
- Location, vente, courtage
- Gérance immobilière
- Gestion d'actifs
- Entreprise de nettoyage, entretien
- Maintenance/entretien des canaux
- Entreprise de déménagement
- Sécurité et protection du travail

01 Éditorial

Chers partenaires, amis et personnes intéressées,
Une année d'apprentissage fructueuse touche à sa fin. Si l'année écoulée a été couronnée de succès, c'est notamment parce que nous avons réussi à achever en temps voulu les préparatifs nécessaires pour le début de l'apprentissage selon l'OrFo 2023, de sorte que les entreprises formatrices ont eu suffisamment de temps pour se préparer. Nous avons réussi à former la majeure partie des formateurs professionnels et pratiques avant les vacances d'été, et à leur permettre de se familiariser avec le planificateur de formation et d'examens time2learn, ainsi qu'avec les nouveaux supports de formation et outils d'évaluation. Autant les travaux relatifs à la réforme de la formation commerciale se sont parfois avérés chaotiques ces dernières années, autant les travaux préparatoires ont pu être achevés de façon organisée.

Une autre raison qui explique le succès de cette année d'apprentissage réside dans le fait que nous avons fait preuve du courage nécessaire et fourni le travail supplémentaire requis pour faire un nouveau pas en direction de la numérisation de la matière des CI. Il était important pour nous de suivre l'orientation des écoles et de travailler désormais avec Microsoft Teams/Classroom/Forms, etc. Cette décision nous ouvre désormais d'innombrables nouvelles possibilités afin d'assurer une orientation optimale axée sur les compétences opérationnelles de nos cours interentreprises.

La réforme répond à l'évolution du monde du travail. Je suis néanmoins fier de pouvoir affirmer qu'en tant que branche de formation et d'examen, nous avons et continuons (année après année et indépendamment de la réforme) à orienter notre formation en fonction du monde du travail et des exigences et défis qui en découlent. La proximité vis-à-vis des entreprises formatrices et les nombreux contacts personnels avec les formateurs professionnels et pratiques nous aident à cet égard. L'un de nos principaux objectifs consistera donc toujours à favoriser et entretenir les échanges, les rencontres et les contacts personnels au sein de la branche.

Je tiens à féliciter chaleureusement les candidats qui ont terminé une formation pratique cette année, sans oublier toutes les personnes en formation qui ont, cette année encore, obtenu une note de 5,5 ou plus à l'examen final en entreprise.

En tant que président du conseil d'administration, c'est pour moi une période passionnante et enrichissante qui s'achève à la fin de l'année. Après plus de dix ans, je vais céder la présidence à Jan Ammermann, HG Commerciale, et me retirer complètement du comité. Je suis heureux s'avoir soutenu et participé à la phase initiale de la branche de formation et d'examen construire et habiter. Je souhaite le meilleur à tous les acteurs de la Chaîne suisse de la construction, et beaucoup de succès pour l'avenir. Je vous remercie pour l'excellente collaboration au cours des dernières années, pour les nombreux contacts intéressants et surtout, bien entendu, pour l'engagement de tous en faveur de la formation des jeunes.

Richard Wachter
Président du Comité

Nom	Prénom	Nom de la société	Note
Galliker	**Fabienne**	Gebrüder Hodel AG, Zug	5,75
Klausner	**Selma**	Landis Bau AG, Zug	5,75
Zürcher	**Jaël**	Alluvia AG, Hindelbank	5,75
Barret	**Léane**	Alvazzi Groupe SA, Romanel-sur-Lausanne	5.5
Bühler	**Thomas**	AGV TONI SA, Cugy	5,5
Caires Cerqueira	**Ricardo**	Creabeton Matériaux AG, Lyss	5,5
Eggenberger	**Laura**	Marty Bauleistungen AG, Azmoos	5,5
Ferreira	**Catarina**	FFA SA, Villars Ste Croix	5,5
Fontannaz	**Lyne**	Volt-A Solutions Electriques Sàrl, Montricher	5,5
Fankhauser	**Mike**	Kühni AG, Ramsei	5,5
Lemos Fernandes	**Cristiana**	Swisspearl Schweiz AG, Niederurnen	5,5
Meier	**Jasmin**	Hubschmid Erdbau AG, Nesselnbach	5,5
Mobétie	**Malcolm**	Keller AG Ziegeleien, Pfungen	5,5
Racine	**Lauriane**	Boissec SA, Bussigny	5,5
Zattal	**Sara**	Sanitas Troesch AG Kriens	5,5

02 Organisation

Membres de l'association

- **DBS** Association Dérivés du Bois Suisse
- **USGBS** Union Suisse des Grossistes de la Branche Sanitaire
- **ASC** Association Suisse du Carrelage
- **UGMES** Union des Grossistes en Matériel Electrique de la Suisse
- **ASMMC** Association Suisse des Marchands de Matériaux de Constructions
- **HGC** HG Commerciale
- **ST AG** Sanitas Troesch AG
- **BMS** Building Materials Suisse (BauBedarf, Richner, Gétaz-Miauton, Regusci Reco)

Comité de l'association

- **Wachter Richard**
  Président du conseil d'administration
- **Widmer Michael**
  DBS Association Dérivés du Bois Suisse (Vice-président du conseil d'administration)
- **Ammermann Jan**
  HG Commerciale
- **Del Negro Franco**
  Sanitas Troesch AG
- **Furgler Andreas**
  SPV
- **Pauli Christoph**
  UGMES
- **Hexspoor Marc**
  Building Materials Suisse (BauBedarf, Richner, Gétaz-Miauton, Regusci Reco)
- **Reimer Jörg**
  UGMES
- **Welti Elias**
  ASMMC

03 Organisation

Direction

- **Bühlmann Markus**
  Directeur
- **Kühne Barbara**
  Cours et projets
- **Aerni Martin**
  Cours et projets
- **Grossniklaus Oliver**
  Cours et projets
- **Cuperlier-Alcaras Christelle**
  Cours et projets

Commission pour les cours et les examens

- **Bühlmann Markus**
  Baukette Schweiz (Président)
- **Ammermann Jan**
  HG Commerciale (Vice-président)
- **Aerni Martin**
  Baukette Schweiz
- **Diserens Aneta**
  S.I. Commune de Lutry
- **Eichert Maren**
  ERNE Management AG, Laufenburg
- **Fawer Manuela**
  Gemeine Köniz, Köniz
- **Fischer Philippe**
  AGZ Ziegeleien AG, Gettnau
- **Furter Flavia**
  Sanitas Troesch AG, Winterthur
- **Garin Christelle**
  Atelier d'Architecture AA SA, Yverdon-les-Bains
- **Grossniklaus Oliver**
  Chaîne suisse de la construction, Bienne
- **Jenni Sonja**
  Mittelschul- und Berufsbildungsamt Kanton Zürich
- **Koch Anita**
  Herzog-Elmiger AG, Kriens
- **Kühne Barbara**
  Baukette Schweiz, Zürich
- **Stirnemann Gaby**
  Schäfer Holzbautechnik AG, Dottikon
- **Weber Petra**
  Muota GmbH, Willisau
- **Wyss Andrea**
  Implenia Schweiz AG, Aarau

Chefs de CI Génération 2020-2023

- **Bertschart-Lüthi Sabrina**
  BSS Architekten AG, Schwyz
- **Bühlmann Markus**
  Baukette Schweiz, Zürich
- **Cuperlier-Alcaras Christelle**
  SOGECA-GENIE CIVIL / Aménagements, Vernier
- **Diserens Aneta**
  S.I. Commune de Lutry
- **Fischer Philippe**
  AGZ Ziegeleien AG, Gettnau
- **Garin Christelle**
  Atelier d'Architecture AA SA, Yverdon-les-Bains
- **Grossniklaus Olivier**
  Atelier d'Architecture m sàrl, Bienne
- **Huber Christoph**
  Alluvia AG, Hindelbank – K. + U. Hofstetter AG
- **Koch-Spöring Anita**
  Herzog-Elmiger AG, Kriens
- **Parpan Jacqueline,**
  Baukette Schweiz, Zürich
- **Sigg Denise**
  moos.giuliani.herrmann.architekten,
  Schaffhausen
- **van Dingenen Themmy**
  bresga Innenausbau AG, St. Gallen
- **Weber Petra**
  Mouta GmbH, Willisau
- **Vetsch Stefan**
  Baukette Schweiz, Zürich
- **Zurbrügg Nadja**
  B + S AG, Bern

04 À propos des cours interentreprises

Fabienne Galliker (FG) de l'entreprise Gebrüder Hodel AG, Zoug, et Malcolm Mobétie (MM) de l'entreprise Keller SA tuileries et briqueteries, Pfungen, ont terminé leur apprentissage dans la branche de formation et d'examen construire et habiter en été 2023. Que ressentent-ils à présent ? Quels enseignements en ont-ils tirés et quels sont les projets et les objectifs qui les motivent ? Les deux anciens apprentis figurent d'ailleurs parmi les noms spécialement mentionnés dans l'éditorial.

Vous avez réussi l'examen de fin d'apprentissage cet été. Toutes nos félicitations ! Que ressentez-vous ?

FG : Merci, je suis très contente. J'ai terminé un nouveau chapitre fructueux, qui m'offre d'excellentes perspectives d'avenir. Je suis fière de ma persévérance, de ma volonté d'apprendre et de ma patience tout au long de mon apprentissage. Bien entendu, je suis également fière des excellentes notes que j'ai obtenues lors de la procédure de qualification, à savoir 5,9 en entreprise et 5,5 à l'école. Avec une moyenne de 5,7, ma meilleure amie (qui s'appelle également Fabienne) et moi-même avons obtenu les meilleures notes du canton de Zoug dans le domaine de la formation initiale.

MM : Merci beaucoup ! Je suis surtout très soulagé, et content que cette étape soit maintenant derrière moi. Après trois ans, j'avais hâte ! En premier lieu, la partie scolaire a été fructueuse. Je suis maintenant particulièrement heureux d'être titulaire d'un diplôme, ainsi que d'une formation qui m'apporte de solides acquis et représente une valeur sûre pour le marché du travail. Bien entendu, cela confirme aussi que j'ai vraiment réussi quelque chose.

Pouvez-vous résumer brièvement votre formation au sein de la branche de formation et d'examen construire et habiter : comment s'est-elle déroulée ?

FG : La construction est un domaine très vaste et donc très diversifié. Grâce à mon entreprise formatrice, qui propose une offre extrêmement variée, j'ai eu l'occasion d'apprendre beaucoup de choses. Les CI de la branche de formation et d'examen construire et habiter m'ont néanmoins permis de découvrir beaucoup de choses nouvelles que je n'avais pas eu l'occasion de voir au sein de mon entreprise. Si c'était à refaire, j'opterais immédiatement pour un apprentissage dans cette branche.

MM : La branche de formation et d'examen construire et habiter est une branche exigeante. Comparé à d'autres personnes en formation de ma classe à l'école professionnelle, notre cours interentreprises était particulièrement détaillé et approfondi. La branche apporte des connaissances supplémentaires spécifiques pour le métier d'employé de commerce. Par ailleurs, les cours interentreprises ont toujours représenté quelque chose de spécial, de peu ordinaire. Je ne regrette pas du tout d'avoir choisi cette branche pour ma formation.

Vous avez expérimenté de près le système de formation en Suisse ces dernières années. Quels aspects appréciez-vous, et lesquels aimeriez-vous changer ?

FG : Je trouve le concept, l'organisation et la structure de l'apprentissage vraiment excellents. Chaque situation offre une multitude de possibilités et de voies, et chaque personne, élève et collaborateur dispose donc d'un très grand nombre d'options. Selon moi, les aspects disciplinaires étaient parfois un peu frustrants. Par exemple, les délais de remise ont parfois été repoussés, et les élèves peu consciencieux ont toujours eu une deuxième ou troisième, voire une quatrième chance. À mon avis, les enseignants devraient être un peu plus stricts.

MM : D'une manière générale, j'apprécie beaucoup le système de formation duale. Un avantage majeur réside dans le solide accompagnement lors de l'entrée dans le monde du travail. La personne en formation a toujours quelqu'un à ses côtés qui la soutient et avec qui elle peut échanger. En outre, j'apprécie beaucoup la flexibilité de notre système de formation. J'avoue toutefois ne pas être

très adepte du choix de carrière précoce. J'ai commencé à choisir une orientation à l'âge de 13 ou 14 ans. À cet âge, les attentes vis-à-vis de l'avenir ne sont pas encore très concrètes. J'apprécie aussi le système américain, où la formation scolaire dure jusqu'à 18 ou 19 ans avant de prendre des décisions concrètes.

Quels sont vos projets professionnels pour l'avenir ?

FG : Pour l'instant, je continue à travailler au sein de mon entreprise formatrice, où j'occupe un poste de responsable du secrétariat avec une personne en formation. Je suis également formatrice pratique. Dès que l'envie d'apprendre me reprendra, je suivrai une formation continue. J'aimerais aussi obtenir un brevet fédéral (même si je n'ai pas encore d'idée concrète quant à l'orientation précise), qui ne nécessite pas d'être titulaire d'une maturité professionnelle.

MM : Je suis actuellement une maturité professionnelle pour adultes, et je travaille à 60% comme assistant de projet et formateur pratique dans mon ancienne entreprise formatrice. J'aimerais beaucoup me lancer dans des études, mais pas forcément dans le domaine de la construction (autrement dit, pas d'études d'ingénierie, etc.). Je m'orienterai probablement vers l'économie ou la psychologie. Pour être admis à l'université (je suis notamment tenté par l'Université de Saint-Gall HSG ou par des études à l'étranger), je dois encore me présenter à l'examen complémentaire (passerelle).

Pourriez-vous décrire en trois mots la branche de formation et d'examen construire et habiter ?

FG : Flexible, à l'écoute, personnalisée
MM : Complète, exigeante, enrichissante

05 Chefs de CI

A
Aerni Martin, Baukette Schweiz, Zürich

B
Betschart-Lüthi Sabrina, BSS Architekten AG, Schwyz

Buchmann Martina, buchmann HR-Services, Schafisheim

Bühlmann Markus, Baukette Schweiz, Zürich

C
Croda Roswita, HG Commerciale, Zürich
Cuperlier-Alcaras Christelle, SOGECA-GENIE CIVIL / AMÉNAGEMENTS, Vernier

D
Diserens Aneta, S.I. Commune de Lutry

F
Fawer Manuela, Gemeinde Köniz, Köniz
Fischer Philippe, AGZ Ziegeleien AG, Gettnau

G
Garin Christelle, Atelier d'Architecture AA SA Yverdon-les-Bains
Grämiger Gregory, Kanton Zürich, Zürich
Grossniklaus Olivier, Atelier d'Architecture m sàrl, Bienne
Guidarelli Mirella, e-in ag, Hinwil-Hadlikon

H
Huber Christoph, Alluvia AG, Hindelbank - K.+U. Hofstetter AG, Hindelbank

K
Kagerbauer Deborah, Stadt Bern - Sportamt, Bern
Koch-Spöring Anita, Herzog-Elmiger AG, Kriens
Kühne Barbara, Baukette Schweiz, Zürich

M
Meirim Jessica, Nettoyages Sàrl, Lausanne

O
Overeem Kathlen, GASSERCERAMIC, Morandi Frères SA, Corcelles-près-Payerne

P
Parpan Jacqueline, Baukette Schweiz, Zürich

S
Schouwey Marc, Gétaz-Miauton SA - Région Fribourg-Nord, Vaudois-Neuchâtel

Sigg Denise, moos.giuliani.herrmann. architekten, Schaffhausen

T
Trüb Katrin, Landis Bau AG, Zug

V
van Dingenen Themmy, bresga Innenausbau AG, St. Gallen
Vetsch Stefan, Stämpfli AG, Bern

W
Weber Petra, Mouta GmbH, Willisau, Willisau

Z
Zurbrügg Nadja, B + S AG, Bern Moosseedorf

06 Expertes et experts aux examens PQ 2023

A
Aerni, Martin, Baukette Schweiz
Amacker, Caroline, BMS - Gétaz-Miauton SA
Arifi, Indira, Specogna Bau AG

B
Barbaresco, Manuela, Spie MTS SA
Beiser, Jürgen, Knecht Bau AG, Brugg
Berliat, Corine, Sanitas Troesch AG
Betschart-Lüthi, Sabrina, BSS Architekten
Bietry, Christelle, Marti Construction SA
Bögli, Ramona, SABAG AG Biel
Böhlen, Tanja, Böhlen Bagger GmbH
Bratschi, Linda, Sabag Biel / Bienne
Bruggisser, Rolf, Baukette Schweiz
Bucher, Yvonne, Lötscher Tiefbau AG
Buchmann, Martina, Buchmann HR Services
Bugnon, Heidy, Infra Suisse, BFS VWB
Bühlmann, Markus, Baukette Schweiz
Bürge, Barbara, Eberhard Bau AG
Buschauer, Sarah, Swisspearl Schweiz AG

C
Christ, Jennifer, AB AG
Croda, Roswita, HG Commerciale
Cuperlier, Christelle, Sogeca SA

D
D'Olif, Jasmin
Denervaud, Cédric, Groupe E Connect
Deru, Natacha, Westelectro SA
Diserens, Aneta, Commune de Lutry
Doutaz, Marie-Angèle, Gétaz-Miauton SA
Dufour, Alain, Electro-Matériel SA
Durrer, Jenny, Lötscher Tiefbau AG

E
Eberle, Roger, Sanitas Troesch AG
Eichert, Maren, EMAG AG Laufenburg
Elcarpar, Dilara, Atlantis USA
Emery, Megane, Bhaasha Sàrl, Yverdon

F
Fatuzzo, Gianni, Jérome Vernier SA
Felber, Janine, Häring & Co. AG
Fischer, Philippe, Baukette Schweiz
Fund-Valvo, Tanja, Brillux Schweiz AG, Muttenz
Furrer, Sybille, BFS Verkehrswegbauer Sursee
Furter, Flavia, Sanitas Troesch AG

G
Gansner, Larissa, Calanda Gruppe AG
Garcia, Camille, CGN SA
Garin, Christelle, Ateliers d'Architecture SA
Garo, Maëva, HG commerciale SA
Gisin, Susanne, Tozzo AG
Gross, Esther, Fédération vaudoise des entrepreneurs
Grossniklaus, Olivier atelier d'architecture m

H
Hegi, Kilian, SIGA Services AG
Heuberger-Zihlmann, Jacqueline
Hungerbühler, Kevin SWISS KRONO AG

J
Jan Maxime, Argecom SA

K
Kilian, Selina, Sanitas Troesch AG, Biel
Kubli, Patrick, Calanda Gruppe AG
Kühne, Barbara, Baukette Schweiz

L
Landolt, Kim, KIBAG Dienstleistungen AG
Lörtscher, Melanie, Meier Tobler AG

M
Made, Jacqueline, Meier Tobler AG
Mammele, Melissa
Manière, Tony, Vectur SA
Maurer, Marc, BMS Gétaz-Miauton SA
Meirim, Jessica, Meirim Nettoyages

N
Nussbaumer, Laura, Bosshard-Farben AG

O
Odermatt, Tamara, Karl Rohrer AG
Oettli, Nadine, Toggenburger AG
Oliveira, Sara, Gétaz-Miauton
Olschimke, Ginny, Verein ConSol, Baar
Overeem, Kathlen, Gasser Ceramic, Morandi Frères SA

P
Parpan, Charlene, Glas Troesch AG, St. Gallen
Pereira, Leila, Orllati SA
Pugnale, Sabrina, Cometel SA

S
Salvisberg, Angela, HG COMMERCIALE
Sami, Sabrina, Sanitas Troesch AG
Schalcher, Patrizia, Stadt Zürich
Schelker, Annette, Hug Baustoffe AG
Schluep, Florence, Halter AG
Siegenthaler, Tanja, Stobag AG
Sigg, Denise, Baukette Schweiz
Sigrist, Chantal, Vanoli AG, Zofingen
Simon, Cindy, Weinmann Energies SA
Simsik, Chloé, Mino SA
Sprecher, Anita, Marti Dienstleistungen AG
Steffen, Sandrine, Eberhard Unternehmungen
Stirnemann, Gaby, Schäfer Holzbautechnik

T
Trevisan Pascal, Gasser Baumaterialen

V
van de Velde, Jessica, Meier Tobler AG
Vollenweider, Corinne, Feldmann-Immobilien AG

von Moos, Brigitta, Hubschmid Erdbau AG

W
Wallin, Carmela, Swisspro SR SA
Weber, Petra, Muota GmbH
Wollnow, Cornelia, SIGA Services AG
Wyss, Andrea, Implenia Schweiz AG

Z
Zeqiri, Arbnor
Zurbrügg, Nadja, B+S AG
Zurkirchen, Nicole, Schaco AG

07 Entreprises formatrices 0–10 et A–C

0–10

4B, Hochdorf LU

A

A. Baltensperger AG, Zürich, ZH
A. Bicchetti SA, St-Sulpice, VD
A. Blatter AG, Bern, BE
A. Soltermann AG, Unterkulm, AG
aalberti SA, Collombey, VS
A. Varone SA Vitrerie, Martigny, VS
Aarvia Bau AG, Würenlingen, AG
abarisk sa, Romanel-sur-Lausanne, VD
AB-Crush Aufbereitungs GmbH, Worben, BE
Abdichtungsbau Durrer AG, Alpnach Dorf, OW
Ackermann AG, Düdingen, FR
ADA Sàrl, Avenches, VD
Adelec SA, VD
Adriani Echafaudages Sàrl, Villaz-St-Pierre, FR
Aerovent SA, Les Cullayes, VD
Aeschlimann AG, Sumiswald, BE
AEZ AG, Zürich, ZH
AF Carrelages SA, Bussigny, VD
AFCO Management SA, Renens, VD
Affentranger Bau AG, Altbüron, LU
AFM électricité Sàrl, Lausanne, VD
AGENSA AG, Wangen b. Dübendorf, ZH
AGI AG für Isolierungen, Dällikon, ZH
AGIR AG, Affoltern am Albis, ZH
AGV Toni SA, Cugy, VD
AHB elektro ag, Interlaken, BE
Air-Ventil Sàrl, Romanel-sur-Lausanne, VD
allgemeine baugenossenschaft luzern, Luzern, LU
Allreal Generalunternehmung AG, Zürich, ZH
Allseal GmbH, Reinach, BL
Alluvia AG, Hindelbank, BE
Alpinofen AG, Bern, BE
Alpiq InTec Ost AG, Zürich, ZH
Alpsteg Fenster AG, Lenzburg, AG
Altec Sécurité SA, Blonay, VD
Alu-Store S.A., Treycovagnes, VD
Alvazzi Groupe SA, Yverdon-les-Bains, VD
AMC Construction Management SA, Carouge, GE
Amendola AG, Wollerau, SZ
Ammann + Schmid AG, Uster, ZH
Amodus SA, Crissier, VD
Amrein AG, Rickenbach, LU
Amstein + Walthert Lausanne SA, Lausanne, VD
Amstein + Walthert Genève SA, Genève, GE
Amstein + Walthert Holding AG, Zürich, ZH
André Repond SA, Charmey (Gruyère), FR
Anliker AG, Emmenbrücke 1, LU
Anton Bachmann AG, Rotkreuz, ZG
APF Menuiserie SA, Etoy, VD
AQUA Tech 3000 Sàrl, Bulle, FR
Architecture & Design Sàrl, Fribourg, FR
ArchiTecTuricum AG, Schlieren, ZH
Arcos'Arre SA, Martigny, VS
Aregger AG, Buttisholz, LU
Argecom SA, Aubonne, VD
Arrigo SA, Peseux, NE
Art. 32 OFPr, Fribourg, FR
Arta SA, Crissier, VD
ASSA ABLOY (Schweiz) AG, Richterswil, ZH
Atmoshaus AG, Sempach Station, LU
ASV Construction Générale SA, Martigny, VS
Atelier d'architecture, Avry-sur-Matran, FR
Atelier Volet Charpentier/Bâtisseur SA, St-Légier-La Chiésaz, VD
Ateliers d'Architecture SA / AA, Yverdon-les-Bains, VD
Atlas Holz AG, Trübbach, SG

B

B+S AG, Bern , BE
B+S AG, Zürich, ZH
B3 Brühwiler AG, Gossau, SG
Bâches Zweifel SA, Vevey VD
BAER SA Ebénisterie-Menuiserie, Vevey, VD
Baeriswyl AG, Düdingen, FR
Balteschwiler AG, Laufenburg, AG
Balzan + Immer SA, Cheseaux-sur-Lausanne Cheseaux-sur-Lausanne, VD
Barizzi AG, Bertschikon, Bertschikon (Gossau ZH), ZH
Barro & Cie S.A. Carouge, Carouge, GE
Basler & Hofmann Innerschweiz AG, Luzern, LU
Batiges sàrl, Genève Geneve, GE
Batimmo SA, Romanel-sur-Lausanne, VD
Baud SA Electricité, Sion, VS
Baugeschäft Bärlocher AG, St. Gallen, SG
Baumag Generalbau AG, Liebefeld, BE
Baumann Koelliker Management AG, Zürich, ZH
Baumat AG, Wichtrach, BE
Baumaterial Giba AG, Basel, BS
Baumaterialien Gruber AG, Susten, VS
Baumberger & Fils S.A. Lausanne, VD
Baumli Daniel SA, Préverenges, VD
Bauspenglerei Kneubühler AG, Dagmersellen, LU
BAUTEC AG, Busswil BE, BE
Beatus & Co. GmbH, Luterbach, SO
Bednar Steffen Architekten AG, Winterthur, ZH
befa-tec sa, Salgesch, VS
Bekon-Koralle AG, Dagmersellen, LU
Bemax SA, Montreux, VD
beosolar.ch GmbH, Spiez, BE
Berclaz & Romailler SA, Mollens, VS
Bereuter Bau AG, Volketswil, ZH
Bereuter Holding AG, Volketswil, ZH
Bergamin Bau AG, Lenzerheide, GR
Berisha SA Constructions métalliques, Roche, VD
Bertholet + Mathis SA, Lausanne, VD
Bertschinger Innenausbau AG, Bubikon, ZH
Bertusi & Strehl SA, Lausanne, VD
Bétontec GRAM SA, Villeneuve, FR
Bianchi, Landquart, GR
Biner & Bitschnau SA, Sion, VS
Birchmeier Bau AG, Döttingen, AG
Birchmeier Bau AG, Wallbach, AG
Birchmeier Holding AG, Döttingen, AG
BKW Building Solutions AG, Urdorf, ZH
Blanc Sàrl, Grolley, FR
Blaser Metallbau AG, Andelfingen, ZH
Blueprint Properties SA, Pully, VD
Bochicchio Storenbau AG, Dübendorf, ZH
Boissec SA, Bussigny, VD
Bosshard + Co. AG, Rümlang, ZH
Bösch-Team AG, Adligenswil, LU
BOWI Garten + Freizeit AG, Willisau, LU
BP Bau & Partner AG, Büron, LU
BR Bauhandel AG, Basel, BS
BR Bauhandel AG, Bern, BE
BR Bauhandel AG, Buchs, AG
BR Bauhandel AG, Jona, SG
BR Bauhandel AG, Kriens, LU
BR Bauhandel AG, Solothurn, SO
BR Bauhandel AG, Volketswil, ZH
BR Bauhandel AG, Wil, SG
BR Bauhandel AG, Winterthur, ZH
BR Bauhandel AG, Zürich, ZH
BRAUN AG, Gossau, SG
Braun RaumSysteme AG, Ruswil, LU
Brechbühl Holzbau, Gränichen, AG
Breitenbach Schliesstechnik GmbH, Reinach, AG
Breitenstein Diepflingen AG, Diepflingen, BL
Bresga Innenausbau AG, St. Gallen, SG
Brillux Schweiz AG, Dietikon, ZH
Brillux Schweiz AG, Liebefeld, BE
Brillux Schweiz AG, Wädenswil, ZH
Brillux Schweiz AG, Muttenz, BL
Bringhen AG, Düdingen, FR
Bringhen AG, Visp, VS
Bringhen SA Matériaux de construction, Sierre, VS
BSR Baumanagement AG, Näfels, GL
Bücheler Metallbau AG, Amriswil, TG
Buchwalder Sàrl, Vicques, JU
Bühler Electricité SA, Monthey, VS
Bureau et dépôt Pastore SA, Renens, VD
Burkard Bissig & Partner Architekten AG, Muri b. Bern, BE
Burkhalter Technics AG, Zürich, ZH
Burn & Künzi AG, Oey, BE
Busset Terrassement et Transports SA, Yverdon-les-Bains, VD
BZ-Dépannage Sàrl, Lonay, VD

C

C & H AG, Niederuzwil, SG
Calanda Gruppe AG, Chur, GR
Camandona SA, Crissier, VD
Canplast SA, Villars-Ste-Croix, VD
Carlos da Silva Constructions SA, Yvorne, VD
Carrel SA, Yverdon-les-Bains, VD
Carrières d'Arvel SA, Villeneuve, VD
Casa Swissbau Generalunternehmung GmbH, Schwerzenbach, ZH
Cäsar Bay AG, Konolfingen, BE
Caviggia Sanitaire, Payerne, VD
CCHE Genève SA, Carouge, GE
Celanese Switzerland AG, Sempach Station, LU
CFPS Le Repuis, Grandson, VD
CGC Energie SA, Thonex, GE
CGF Fiduciaire Sàrl, Le Mont-sur-Lausanne, VD
Chaletbau Matti Architektur AG, Gstaad, BE
Challande & Fils SA, Nyon, VD
Charpente Kurth S.A. Orbe, VD
Chr. Müller + Co. Hochbau AG, Zürich, ZH
CIEL Electricité SA, Lausanne, VD
CIM HABITAT SA, Estavayer-le-Lac, FR
Colas Suisse DG SA, Lausanne, VD
Colas Suisse S.A. Bassecourt, JU
Colas Suisse SA, Crissier, VD
Cometallo Sàrl, Villars-Ste-Croix, VD
Cometel SA, Genève, GE
Compagnie Industrielle et Commerciale du Gaz SA, Vevey, VD
Condis SA Rossens, FR
Conzett Bronzini Partner AG, Chur, GR
Coray Capaul, Disentis/Mustér, GR

08 Entreprises formatrices C–G

Cornaz SA, Allaman, VD
CORTI SPLEISS Management AG, Winterthur, ZH
Crea Ceram SA, Aigle , VD
Creabeton Matériaux AG, Lyss, BE
Creabeton Matériaux SA, Granges-près-Marnand
Granges-près-Marnand, VD
Creasan AG, Volketswil, ZH
Création'jardins & Valai'sun Sàrl, Granges, VS
Cristofoli AG Boden- & Wandbeläge, Basel, BS
Crous Chemicals GmbH, Fulenbach, SO
CS Confort Service SA, Renens, VD VD
CSL Partner Architekten AG, Baar, ZG
CSR-TAJ Sàrl, Vernier, GE
Cuénod & Payot Chablais SA, Aigle, VD
Cuisines Riviera Sàrl, Vevey, VD

D

D. Martinelli AG, St. Moritz, GR
Dachfenster Keller GmbH, Thalheim an der Thur, ZH
Daily Bat Sàrl, Geneve, GE
DBA Bau AG, Wildegg, AG
De Cérenville géotechnique S.A., Ecublens, VD
De Zanet AG, Kaltbrunn, SG
Deckenbauer AG, Zürich, ZH
Decker Constructions Métalliques SA, Villars-Ste-Croix, VD
Demenga & fils SA, Lully, VD
Dénériaz Groupe Holding SA, Sion, VS
Detay Suisse AG, Ittigen, BE
Dinkel + Sippl electro ag, Eiken, AG
Dino Peinture Sàrl, Genève, GE
Dipek Sàrl, Le Mont-sur- Lausanne, VD
DLH Techniques CVS Sàrl, Bussigny, VD
DM Bau AG, Oberriet, SG
Doka Schweiz AG, Niederhasli, ZH
D'Orlando Management SA, Vesenaz, GE
Doutaz SA, Bulle, FR
Drees & Sommer Schweiz AG, Basel, BS
Dresohn AG, Mettmenstetten, ZH
DS-Projekte GmbH, Kemptthal, ZH
DSSA Ingénieurs Conseils SA, Plan-les-Ouates, GE
DT Concept Sàrl, Fenil-sur-Corsier, VD
DTCD Sàrl, Savièse, VS
Dubois SA, , Sâles (Gruyère), FR
Dubrit S.A. Moudon, VD
Ducommun Construction Sàrl, Romanel-sur-Lausanne, VD
DuoTech Sàrl, Etoy, VD
DWS Baupartner GmbH, Riehen, BS
DWS Group AG, Lenzburg, AG

E

Eau-Gaz & Pompes SA, Chénens, FR
Eberhard Bau AG, Kloten, ZH
Eberli AG, Sarnen, OW
EC SA, Genève, GE
Eco Confort SA, Préverenges, VD
EcoElec Sàrl, Genève , GE
Ed. Chatenoud SA, Lonay, VD
EDU AG - Haus der Küche, Buchs, SG
EGELEC SERVICES SA, Genève, GE
Eferman Sàrl, Payerne, VD
Egg-Telsa SA, Genève, GE
EgoKiefer AG, Diepoldsau, SG
Eichholzer Haustechnik AG, Oberwil-Lieli, AG
e-in ag, Hinwil, ZH
Elecom Electricité SA, Carouge, GE
electric & IT SA, Les Acacias, GE
Electricité 2020 Sàrl, Echallens, VD
Electro-Matériel SA, Les Acacias, GE
Electro-Matériel SA, Renens, VD
Electroval SA, Valeyres-sous-Rances, VD
Elektro Burri Partner AG, Sempach Station, LU
Elektro ERTI AG, Bern , BE
Elektro-Fürst Holding AG, Hägendorf, SO
Elektro Gander AG, Hofstatt, LU
Elektro-Material AG, Zürich, ZH
Elektroplan Buchs & Grossen AG, Frutigen, BE
Element AG, Tafers, FR
ELPAG Elektrotechnik AG, Winterthur, ZH
Emery Epiney SA, Sierre, VS
Emi AG Gebäudetechnik, Dietlikon, ZH
Empire Parkett System GmbH, Winterthur, ZH
Energa Sàrl, Yverdon-les-Bains, VD
Energie Freiamt AG, Muri, AG
Entreprise ALBISATI SA, Carouge, GE
EQUANS Services SA, Renens, VD
Erne AG Bauunternehmung, Laufenburg, AG
ERNE AG Holzbau, Laufenburg, AG
ERNE Management AG, Laufenburg, AG
ES Echafaudages Services SA, Préverenges, VD
Estermann Baumanagement GmbH, Geuensee LU
Estermann Gipserunternehmen AG, Zofingen
GeuenseeAG
Etavis TSA SA, Carouge, GE
Eternit (Schweiz) AG, Niederurnen, GL
Eternit (Suisse) SA, Payern, VD
Etico SA, Meyrin, E
ETSA Etanchéité SA, Matran, FR

F

F. & H. Engel SA, Carouge, GE
Famaco SA, Moudon, VD
Fast Services SA, Plan-les-Ouates, GE
Favre SA, Corcelles-près-Payerne, VD
Federtechnik Kaltbrunn AG, Kaltbrunn, SG
Fehlmann AG, Hunzenschwil, AG
Félix Constructions S.A. Denges, VD
Ferd. Lietti SA Matériaux de construction, Sion, VS
Fermobat Cuisines Sàrl, Estavayer-le-Lac, FR
Feuz Gebäudetechnik GmbH, Trübbach, SG
FFA SA, Villars-Ste-Croix, VD
Finocchiaro Parkettdesign GmbH, Aarau, AG
Fischer & Cie. AG, Langnau im Emmental, BE
Fixit SA, Bex, VD
Flachglas (Schweiz) AG, Wikon, LU
Flori GmbH, Pfungen, ZH
Flumroc AG, Flums, SG
FN Bau AG, Gümligen, BE
FN Bau Team AG, Malters, LU
Foffa Conrad AG, Zernez, GR
Formul'habitat SA, Bulle, FR
Forum 4, Interlaken, BE
Fraefel AG, Lütisburg Station, SG
Francioli SA, Ste-Croix, VD
Frei HausBau, Gansingen, AG
Frepa AG, Lyss, BE
Frigorie SA, Le Mont-sur-Lausanne, VD
Fritz Eichenberger AG, Reiden, LU
Frutiger AG, Thun, BE
FunAct AG/ ecoModulHaus, Hallwil, AG
Fuse Up AG, Birsfelden, BL
Fux Josi Haustechnik, St. Niklaus, VS

G

G&A Architekten AG, Altdorf, UR
Gangemi Peinture SA, Collombey, VS
Ganter Basel AG, Basel, BS
Ganz & Co. AG, St. Gallen, SG
Ganz Baumaterial AG, St. Gallen, SG
Gasser Felstechnik AG, Lungern, OW
Gautschi AG, St. Margrethen, SG
GDM Bauservice GmbH, Riehen, BS
Gebert Gartenbau AG, Langnau am Albis, ZH
Gebrüder Hodel AG, Baar, ZG
GeFIswiss SA, Lausanne, VD
Georges Demierre & Fils S.A. Poliez-Pittet, VD
Geribat SA, Aubonne, VD
Germann & Achermann AG, Altdorf, UR
Gétaz - Miauton SA, Bulle, FR
Gétaz - Miauton SA, Givisiez, FR
Gétaz Miauton AG Baumaterialienhandel, Visp, VS
Gétaz Romang SA, Conthey, VS
Gétaz Romang SA, Sion, VS
Getaz-Miauton AG, Visp, VS
Getaz-Miauton SA, Cressier, NE
Getaz-Miauton SA, Conthey, VS
Gétaz-Miauton SA, Aigle, VD
Gétaz-Miauton SA, Bussigny, VD
Gétaz-Miauton SA, Carouge, GE
Gétaz-Miauton SA, Etoy, VD
Gétaz-Miauton SA, Nyon, VD
Gétaz-Miauton SA, Sion, VS
Gétaz-Miauton SA, Villeneuve, VD
Gétaz-Miauton SA, Payerne, VD
Gétaz-Miauton SA, Yverdon-les-Bains, VD
Gétaz-Miauton SA, St-Légier-La Chiésaz, VD
Ghelma AG Baubetriebe, Meiringen, BE
Ghelma AG Spezialtiefbau, Meiringen, BE
Ghisleni Partner AG, Zürich, ZH
Gilbert Henchoz Architectes, Vesenaz, GE
Giovanna SA, Clarens, VD
Giovanni Russo AG, Andelfingen, ZH
Gippa Bernard et François S.A. Aigle, VD
Glanzmann & Stocker AG, Sempach, LU
Glas Trösch AG, Bützberg, BE
Glas Trösch AG, St. Gallen, SG
Glas Trösch AG, Steffisburg, BE
Glas Trösch SA, Bulle, FR
GLB Hauptsitz + Verwaltung, Langnau im Emmental, BE
Gränicher AG, Huttwil, BE
GRANOL AG, Sursee, LU
Gravière de la Claie-aux-Moines - GCM SA, Savigny, VD
Green Art Entreprise Globale, Vesenaz, GE
Griesser AG, Aadorf, TG
Grisoni SA, Vevey, VD
Gross Generalunternehmung AG, Brugg, AG
Gross Generalunternehmung AG, Wallisellen, ZH
Groupe E Connect SA, Matran, FR
Groupe EG&B SA, Chénens, FR
Groupe E plus SA, Gland, VD
Groupe Orllati SA, Bioley-Orjulaz, VD
Groupement des artisans, Grand-Lancy, GE
Grüter Hans AG, Oberkirch, LU
GT Electricité Sàrl, Senarclens, VD

09 Entreprises formatrices G–M

Güller Bausysteme AG, Würenlos, AG
Gutknecht SA, Estavayer-le-Lac, FR
Guy Gaudard S.A. Lausanne, VD

H

H. Wetter AG, Stetten, AG
Habitat & Confort S.A. Corseaux, VD
Haerry & Frey AG, Beinwil am See, AG
Hälg & Cie SA, Pland-les-Ouates, GE
Haller Wasser + partner SA, Carouge, GE
Halter AG, Schlieren, ZH
Hanspeter Ilg, Ermatingen, TG
Häring & Co. AG, Eiken, AG
HASTAG St. Gallen Bau AG, St. Gallen, SG
HBT-ISOL AG Erschütterungsschutz, Stetten, AG
Hector Egger Holzbau AG, Langenthal, BE
Heinz Schmid AG, Winterthur, ZH
Heinz Steiner AG Sägerei Holzh. Imprägn Walkringen, BE
HEPTA (Entreprise de Bâtiments) SA, Meyrin, GE
Herren Frères et Cie, Grandson, VD
HERZOG Bau und Holzbau AG, Stettlen, BE
Herzog Group Holding AG, Menziken, AG
Herzog-Elmiger AG, Kriens, LU
Hew AG Bauunternehmung, Domat/Ems, GR
Heynen Mario AG, Visp, VS
HG COMMERCIALE, Basel, BS
HG COMMERCIALE, Bern, BE
HG COMMERCIALE, Cortaillod, NE
HG COMMERCIALE, Crissier, VD
HG COMMERCIALE, Herzogenbuchsee, BE
HG COMMERCIALE, Luzern, LU
HG COMMERCIALE, Schlieren, ZH
HG COMMERCIALE, Unterengstringen, ZH
HG COMMERCIALE, Villars-sur-Glâne, FR
HG COMMERCIALE, Vufflens-la-Ville, VD
HG COMMERCIALE, Zürich, ZH
HIAG Handel AG, Kleindöttingen, AG
HIT Haus-& Industrietechnik AG, Reiden, LU
Holdigaz Production SA, Vevey, VD
Holzbau Bucher AG, Kerns, OW
Holz Limacher AG, Kägiswil, OW
Holzwerkstoffe Frauenfeld AG, Frauenfeld, TG
Holzwerkstoffe Gfeller AG, Landquart, GR
Holzwerkstoffe Reiden AG, Reiden, LU
Hörmann Schweiz AG, Oensingen, SO
House Design AG, Volketswil, ZH
HP Gasser AG, Lungern, OW
HRS Real Estate AG, Frauenfeld, TG
HRS Real Estate SA, St-Sulpice, VD
HS3 Group AG, Dübendorf, ZH
Huber SA, Nyon, VD
Hubschmid Erdbau AG, Nesselnbach, AG
Hug Baustoffe AG, Hinwil, ZH
Hug Baustoffe AG, Nänikon, ZH
Hürlimann Bau AG, Bütschwil, SG
Hürzeler Holzbau AG, Magden, AG
Hydro Concept, Crissier, VD

I

IDEA HOME SA, Carouge, GE
IDEAL Constructions (Suisse) SA, Puplinge , GE
Idéal Peinture Sàrl, Prilly, VD
Ilios Group SA, Renens, VD
Immob 3000 Sàrl, Aigle, VD
Immotech Construction SA, Satigny, GE
Impact Equipements Sàrl, Ste-Croi, VD
Implenia Schweiz AG, Aarau, AG
Implenia Schweiz AG, Altdorf, UR
Implenia Schweiz AG, Dietlikon, ZH
Implenia Schweiz AG, Opfikon, ZH
Implenia Schweiz AG, Visp, VS
Implenia Schweiz AG, Wattenwil, BE
Implenia Suisse SA, Echandens, VD
Implenia Suisse SA, Marin-Epagnier, NE
Imporphyre SA, Ardon, VS
Imwinkelried Lüftung und Klima AG, Visp, VS
Inauen Strassenbau AG, Gutenswil, ZH
Inducivil SA, Monthey, VS
Induni et Cie SA, Petit-Lancy, GE
Industrie - Tore Staub + Partner AG, Wetzikon, ZH
Ineichen AG Zug Bauunternehmung, Baar, ZG
Ingenieurbüro für Nachhaltigkeit ingna GmbH, Zug, ZG
Intertime AG, Endingen, AG
Inox Process Latifi, Aclens, VD
Isi & Hegglin AG, Stäfa, ZH
Iso Isoliertechnik GmbH, Dübendorf, ZH
Itten+Brechbühl SA, Genève, GE

J

J. Deschenaux SA, Vauderens, FR
J. Torrent SA, Vevey, VD
J. Torrent SA, Fenil-sur-Corsier, VD
Jäggi AG Türen und Schreinerei, Arlesheim , BL
Jak. Scheifele AG, Zürich, ZH
Jauslin Plexacryl SA, Le Mont-sur-Lausanne, VD
Jean Fasero S.à r.l. Montreux, VD
Jérôme SA, Vernier, GE
JLM Agencements Sàrl, Morges , VD
Jolina SA - Puidoux, Puidoux, VD
Josef Wiederkehr AG, Dietikon, ZH
Josias Gasser, Chur, GR
JOST Elektro AG, Brugg, AG
JPF Holding SA, Bulle, FR

K

K. Suter AG, Dietikon, ZH
Kaderli Kundenmaurer AG, Bäretswil, ZH
Kästli & Co. AG, Belp, BE
Keilzinkwerk Hunkeler AG, Altishofen, LU
Keller AG Ziegeleien, Pfungen, ZH
Keller-Frei AG, Wallisellen, ZH
Keramik Laufen AG, Laufen, BL
KIBAG Bauleistungen AG, Langenthal, BE
KIBAG Bauleistungen AG, Müllheim-Wigoltingen, TG
KIBAG Bauleistungen AG, St. Gallen, SG
KIBAG Bauleistungen AG, Winterthur, ZH
KIBAG Dienstleistungen AG, Zürich, ZH
KIBAG Entwässerungstechnologie AG, Fällanden, ZH
KIBAG Entwässerungstechnologie, Pratteln, BL
KIBAG Kanalunterhalt AG, Fällanden, ZH
Kieswerk Calanda AG, Chur, GR
Kilchherr AG, Thun, BE
Klarer Fenster AG, St. Gallen, SG
Klinova AG, Zürich, ZH
Knupp Bau AG, Eich, LU
Kronospan Schweiz AG, Menznau, LU
Kühni AG, Ramsei, BE
Küng Platten AG, Willisau, LU
Künzi + Knutti AG, Adelboden, BE
Künzli Holz AG, Davos Dorf, GR
Kuratle & Jaecker AG, Buchs, ZH
Kuratle & Jaecker AG, Füllinsdorf, BL
Kuratle & Jaecker AG, Leibstadt, AG
Kuratle & Jaecker AG, Märstetten, TG
Kuratle & Jaecker AG, Niederbipp, BE
Kuratle & Jaecker AG, Sins, AG
Kuratle & Jaecker AG Holzwerkstoffzentrum, Oberentfelden, AG
Kurt Keller AG, Zürich, ZH

L

L&F Sols SA, Lausanne, VD
Lachat S.A. Asuel, JU
Lägern-Kalksteinbrüche AG, Steinmaur, ZH
Lambda Technique d'Isolation Lausanne SA, Lausanne, VD
Landis Bau AG, Zug, ZG
Landolt + Co. AG Bauunternehmung, Kleinandelfingen, ZH
Lassueur SA, Grandson, VD
Lazzarini AG, Chur, GR
LBM Partner AG, Zürich, ZH
Lehmann 2000 AG Heizung - Kälte, Zofingen, AG
Lemania Automobiles Sàrl, Bussigny, VD
Leo Baugeschäft, Glattbrugg, ZH
Leonhard Weiss Bau AG, Regensdorf, ZH
Lerch AG Bauunternehmung, Winterthur, ZH
Liechti Polybau AG, Brügg, BE
Lienher S.A. Savagnier, NE
LIKA Gruppe, Fisibach, AG
Locatelli Max SA, Chene-Bourg, GE
LOGISTA EG AG Einkaufsorganisation, Spreitenbach, AG
Loher Feuer GmbH, Muri, AG
Loosli Badmöbel AG, Wyssachen, BE
Losinger Marazzi SA, Crissier, VD
Losinger Marazzi SA, Plan-les-Ouates, GE
Lötscher Tiefbau AG, Luzern, LU
LRS Architectes SA, Genève, GE
Luigi Martignano & Fils Sàrl, Crissier, VD
LURA Solution AG, Gerlafingen, SO

M

M&S Bau Team AG, Emmenbrücke, LU
M.M. Elektro-Contact GmbH, Birsfelden, BL
M+S BauTeam AG, Emmenbrücke, LU
Magenta Home Design SA, Crissier, VD
Maison du Store SA, Yverdon-les-Bains, VD
Maneski Construction Sàrl, Crissier, VD
Mannhart Gebäudetechnik AG, Turbenthal, ZH
Mapei Suisse SA, Sorens, FR
Markus Enz AG, Giswil, OW
Markus Rüegg Feuer AG, Dietlikon, ZH
Marmobisa AG, Ebersecken, LU
Marti AG, Zürich, ZH
Marti AG Basel, Basel, BS
Marti AG Basel Bauunternehmung, Lausen, BL
Marti AG Bern Bauunternehmung, Moosseedorf, BE
Marti AG Solothurn, Solothurn, SO
Marti Arc Jura SA, Cornaux, NE
Marti Construction SA, Lausanne, VD
Marti Construction SA, Meyrin, GE
Marti Dienstleistungen AG martifuture, Moosseedorf, BE
Marti Technik AG, Moosseedorf, BE

10 Entreprises formatrices M–S

Martin & Co SA, Echallens, VD
Martin Sanitaires SA, Genève, GE
Martin Sanitaires Vaud SA, Prilly, VD
Marty Bauleistungen AG, Azmoos, SG
MatPro Sàrl, Etagnières, VD
Matériaux PLUS SA, Martigny, VS
Mauron S.A. Valeyres-sous-Montagny, VD
Mavie Bati Rénov Sàrl, Lausanne, VD
MAXXPARK AG, Oftringen, AG
MBSols Sàrl, Lausanne, VD
MEGANET VENTIL SARL, Thonex, GE
Meier + Jäggi AG, Zofingen, AG
Meier Tobler AG, Schwerzenbach, ZH
Meisterbau AG, Balzers, FL
Menétrey SA, Bioley-Orjulaz, VD
Menuiserie Saudan SA, Yverdon-les-Bains, VD
Merz Gips AG, Moosseedorf, BE
METHABAU Plan AG, Amriswil, TG
MEVA Schalungs-Systeme AG, Seon, AG
MGC Maçonnerie et Génie civil SA, St-Prex, VD
Michaud & Mariaux SA, Monthey, VS
Michaud et Mietta Sàrl, Corseux, VD
Michel Métrailler, Ardon, VS
Michel Rime SA, Echallens, VD
Mino SA, Romanel-sur-Lausanne, VD
Miraco Echafaudages Sàrl, Le Lignon, GE
MM Echafaudages SA, Bex, VD
Möbelfabrik Bläuer AG, Biglen, BE
Monolicht GmbH, Winterthur, ZH
Montefusco et Fils SA, Genève, GE
Mooser SA, Bulle, FR
Morandi Frères SA, Corcelles-près-Payerne, VD
Morigi SA, Bussigny, VD
Munin Sàrl, Genève, GE
Muota GmbH, Willisau, LU

N

Nastasi Plâtrerie Peinture SA, Clarens, VD
NEBA Unternehmungen AG, Zofingen, AG
Neon Technik AG, Kemptthal, ZH
New Horizons Training (Schweiz) AG, Glattbrugg, ZH
Nicol. Hartmann & Cie. AG, St. Moritz, GR
Nicoletti GmbH, Wohlen, AG
Nobile & Martin SA, Carouge, GE
Nocasa, Chur, GR
Norba SA, Palézieux, VD
Nova Services Sàrl, Sion, VS
Nyffenegger Storenfabrik AG, Huttwil, BE

O

O. Christoffel AG, St.Moritz, GR
OK Construction Sàrl, Préverenges, VD
Olivier Grivel Sàrl, Bevaix, NE
OLWO AG, Worb, BE
Orllati (GE) SA, Le Lignon, GE
Orllati Management SA, Bioley-Orjulaz, VD
Oscar Hell AG, Muttenz, BL
OTIS SA, Le Mont-sur-Lausanne, VD
Otto Fischer AG, Zürich, ZH
Otto Lang AG, Ermensee, LU

P

P Richard Sàrl, Bex, VD
Paluselli Elementbau AG, Diepoldsau, SG
Pastore SA, Renens, VD
Patrice Reynaud Architecte, Genève, GE
Patrick Façades Sàrl, Chavannes-près-Renens, VD
Pellouchoud & Cie, Fully, VS
Penzel Architekten AG, Zürich, ZH
Perrin Frères SA, Gland, VD
Perrin Technique SA, Neuchâtel, NE
Peter Müller AG, Buchs, AG
Pfenninger & Partner AG, Zürich, ZH
Piasio SA, Croix-de-Rozon, GE
Pilatus Flachdach AG, Samstagern, ZH
Pini Group SA, Sion, VS
Pirker SA Electricité, Genève, GE
Pittet Construction SA, Bottens, VD
Plättli Ganz AG, St. Gallen, SG
Pomatti AG, St. Moritz, GR
Porr Suisse AG Zentralverwaltung, Altdorf, UR
Portematic SA, St-Légier-La Chiésaz, VD
Posse Peinture Renens SA, Renens, VD
Pragma Partenaires SA, Lausanne, VD
Premium Agencements SA, Palézieux, VD
Pro Dach GmbH, Mattstetten, BE
Proénergie - Fenêtres SA, Poliez-Pittet, VD
ProSafety GmbH, Eschenbach, LU

Q

Qualityhome GmbH, Küttigen, AG

R

R Architectes SA, Genève, GE
R. Voney GmbH, Däniken,, SO
Ramelet Fils SA, Eclubens, VD VD
Rampini & Cie S.A. Vernier, GE
Ramseier AG Bern, Bern, BE
RBM Electricité SA, St-Aubin, FR
RCI Roux Courtage Immobilier Sàrl, Sion, VS
REGANELY SA, Yverdon-les-Bains, VD
René Raguth Tscharner, Hauptwil, TG
renonova AG, Glattbrugg, ZH
Renova24 GmbH, Zofingen, AG
Rentsch AG, Münchenbuchsee, BE
Renus Group AG, Wallbach, AG
Richli AG, Emmenbrücke, LU
Riedo Baucenter AG, Düdingen, FR
Rigips AG, Dättwil, AG
Robert Schaub AG, Andelfingen, ZH
Rodec AG Industrie Kleinfeld, Aarburg, AG
ROMAG aquacare AG, Düdingen, FR
Röösli AG, Rothenburg, LU
Ropraz SA, Romont, FR
Rosa Fenster GmbH, Busswil, BE
Rosenmund Haustechnik AG, Basel, BS
Roth Echafaudages SA, Eclépens, VD
Roth Gerüste AG, Emmen, LU
Roth Gerüste AG, Frauenkappelen, BE
Roth Gerüste AG, Gerlafingen, SO
Roth Gerüste AG, Pratteln, BL
Roth Gerüste AG, Regensdorf, ZH
Roto Frank (Schweiz) GmbH, Dietikon, ZH
RSA Construction SA, Crissier, VD
RUWA-Drahtschweisswerk AG, Sumiswald, BE
RYF-HAUSTE.CH AG, Zürich, ZH
Rynag AG, Uzwil, SG

S

saa ag, Altbüron, LU
SABAG BASEL AG, Füllinsdorf, BL
SABAG Baukeramik AG, Schlieren, ZH
SABAG Biel/Bienne AG, Biel, BE
SABAG Biel/Bienne AG, Ittigen, BE
Sabag Hägendorf AG, Hägendorf, SO
SABAG Hägendorf AG, Pratteln, BL
SABAG Luzern AG, Rothenburg, LU
Sabag Romandie SA, Denges, VD
Sager AG, Dürrenäsch, AG
Sägerei Trachsel AG Sägerei + Holzhandel, Rüti b. Riggisberg, BE
Saint-Gobain Isover SA, Lucens, VD
Saint-Gobain Weber AG, Dättwil, AG
Saneo by Bringhen SA, Bulle, FR
Saneo by Bringhen SA, Lonay, VD
Saneo by Bringhen SA, Orbe, VD
Sanibat SA Sanitaires, Sion, VS
Saniclim SA, Eclubens, VD
Sanimmo Nika SA, Lavigny, VD
Sanitas Troesch AG, Basel, BS
Sanitas Troesch AG, Bern, BE
Sanitas Troesch AG, Biel/Bienne, BE
Sanitas Troesch AG, Chur, GR
Sanitas Troesch AG, Gwatt (Thun), BE
Sanitas Troesch AG, Köniz, BE
Sanitas Troesch AG, Kriens, LU
Sanitas Troesch AG, Rothrist, AG
Sanitas Troesch AG, St. Gallen, SG
Sanitas Troesch AG, Winterthur, ZH
Sanitas Troesch AG Carbahaus, Zürich, ZH
Sanitas Troesch SA, Carouge, GE
Sanitas Troesch SA, Crissier, VD
Sanitas Troesch SA, Sierre, VS
Santag AG, Gwatt (Thun), BE
Sanval SA Appareils sanitaires, Martigny, VS
Sarina Cuisine SA, Prez-vers-Noréaz, FR
Savary Stores & Bâches Sàrl, Echandens, VD
Schaco AG, Honau, LU
schaerholzbau ag, Altbüron, LU
Schäfer Holzbautechnik AG, Dottikon, AG
Schenk AG, Heldswil, TG
Schenker Stores SA, Crissier, VD
Schenker Storen AG, Schönenwerd, SO
Scherler AG, Bern, BE
Schibli Support AG, Zürich, ZH
Schindler + Scheibling AG, Uster, ZH
Schmid Bauunternehmung AG Buchrain, Ebikon, LU
Schneider-Bregy und Partner AG, Raron, VS
Schöck Bauteile AG, Aarau, AG
Schraner Gebr. AG, Laupen, ZH ZH
Schwab Gartenbau AG, Ipsach, BE
SCHWAB-SYSTEM John Schwab SA, Gampelen, BE
sd ingénierie Lausanne SA, Lausanne, VD
Sebastian Müller AG, Rickenbach, LU
Sedelec SA, Carouge, GE
Serge Locatelli SA, Chêne-Bourg, GE
SET Glasbau AG, Volketswil, ZH
SH Handels AG, Bünzen, AG
Sidler Metallwaren AG, Romanshorn, TG
Siegrist Gipsergeschäft und Stukkaturen GmbH, Herisau, AR
SIGA Services AG, Ruswil, LU
Sigmatic AG, Sursee, LU
Sika Schweiz AG, ZH
Siltex AG, Sursee, LU
Simeta AG Grossküchenein richtungen, Niederwil, AG
Simog Systembau AG, Rudolfstetten, AG
Sky Wings GmbH Böhlen Bagger, Riggisberg, BE

11 Entreprises formatrices S–Z

Smartfloor Solutions GmbH, Dättwil, AG
Société du Gaz de la Plaine du Rhône SA, Aigle, VD
Sogeca SA, Vernier, GE
Sol-Air Concept Sàrl, Orbe , VD
Sonepar Suisse AG, Wallisellen, ZH
Soprema AG, Spreitenbach, AG
Soranature SA, Vernier, GE
Späti Innenausbau AG, Bellach, SO
Specogna Bau AG, Kloten, ZH
Speed Up 7 GmbH, Kriens, LU
sperrag jago ag, Pratteln, BL
SPIE MTS SA, Bussigny, VD
SPIE MTS SA, Meyrin, GE
Spiess, Adelboden, BE
SSE Engineering AG, Ostermundigen, BE
Stadlin SA, Tolochenaz, VD
STALDER Immobilien & Finanz GmbH, Luzern, LU
Stamm Bau AG, Arlesheim, BL
Stämpfli AG Bauunternehmung, Langnau im Emmental, BE
Stark AG, Altstätten, SG
STEINAG Rozloch AG, Stansstad, NW
Steinit AG, Zürich, ZH
Steinmann AG, Zürich, ZH
Sto AG, Niederglatt, ZH
STOBAG AG, Muri, AG
Stöcklin Möbel AG, Aesch, BL
Stoll Giroflex AG, Koblenz, AG
Storama Bern AG, Bern, BE
Stormatic SA, Meyrin, GE
Strabag AG, Erstfeld, UR
STRABAG AG, Schlieren, ZH
STRABAG AG, St. Gallen, SG
Strüby Konzept AG, Seewen, SZ
STUTZ AG St. Gallen, St. Gallen, SG
Style Cuisine SA, Carouge, GE
Sublimmo ET/EG SA, Denges, VD
Suter Zotti AG, Zürich, ZH
Swiss Fermetures Sàrl, Gland, VD
SWISS KRONO AG, Menznau, LU
Swisspearl (Schweiz) AG, Niederurnen, GL
Swisspearl Suisse SA, Payerne, VD
swisspor AG, Boswil, AG
Swisspor Romandie SA, Châtel-St-Denis, FR
Swisspro SR SA, Zürich, ZH
Swisspro SR SA, Urdorf, ZH
Swisspro SR SA, Renens, VD
Swisspro SR SA, Le Lignon, GE
Swisstech Portes & Fenêtres SA, Carouge, GE

T

T & T Sanitär Heizung GmbH, Dietikon, ZH
TeamElec Sàrl, Grand-Lancy, GE
TECTON AG Zürich, Schlieren, ZH
Thermex SA, Eclepéns, VD
Thoenen Bauunternehmung AG, Gstaad, BE
Tilag AG, Arbon, TG
Tinner Heizungen AG, Seuzach, ZH
Tobler Haustechnik AG, Urdorf, ZH
Toggenburger AG, Winterthur, ZH
Torello SA, Massongex, VS
Tozzo AG BL, Bubendorf, BL
TRANSFOBAT ROMANDIE SARL, Cortaillod, NE

U

Ulmaco SA, Nyon, VD
Umbricht Bau AG Erd-, Tief- und Strassenbau, Turgi, AG
Umdasch Shopfitting AG, Oberentfelden, AG
Uni-Clair Sàrl, Eclubens, VD
UNITED school of sports, Winterthur, ZH
UNITED school of sports AG, Zürich, ZH

V

VANOLI AG Zofingen, Zofingen, AG
VA Proimmobilier SA, Uvrier, VS
Vectur S.A. Bussigny, VD
Vergères Group Holding SA, Sion, VS
VERISET KÜCHEN AG, Root, LU
Verselec SA, Versoix, GE
VE-Tech AG, Luzern, LU
Vigier Management AG, Lyss, BE
Vigier Rail AG, Müntschemier, BE
Vinna Sàrl Romanel-s-Lausanne, VD
Viret Architectes SA, Brügg, BE
Vision Management Services GmbH, Zürich, ZH
Vitrotoit SA, Lonay, VD
VM Rénovation SA, Bremblens, VD
Volt-A Solutions Electriques Sàrl, Montricher, VD
Von Auw SA, Préverenges, VD
Vonplon Strassenbau AG, Baar, ZG
VR Group Services SA, Rossens, FR
Vuarraz SA, Pompaples, VD

W

W. Thommen AG, Olten, SO
W. Tisch-Reymond SA, Lausanne, VD
Waldis Büro und Wohnen AG, Kriens, LU
WAREMA Schweiz GmbH, Luzern, LU
WASU Baukeramik AG, Fischingen, TG
Weibel Muri AG Bauunternehmung, Muri b. Bern, BE
WEIBELWEIBEL AG, Endingen, AG
Weinmann Energies SA, Echallens, VD
Weishaupt AG, Geroldswil, ZH
Weiss + Appetito AG, Bern, BE
Weiss Küchen + Innenausbau AG, Nürensdorf, ZH
Wenger Fenster AG, Wimmis, BE
Wernli & GB Associés SA, Plan-les-Ouates, GE
Werubau AG, Meilen, ZH
Westelectro SA, Romanel-sur-Lausanne, VD
Wetter Heizung Lüftung AG, Wetzikon, ZH
Winkler Wil Haustechnik AG Spenglerei-Sanitär, Wil, AG
Winterhalter + Fenner AG, Wallisellen, ZH
WiREI AG, Winterthur, ZH
Wirz AG, Bern, BE
Witschi AG Bauunternehmung, Langenthal, BE
WL Bau AG, Sempach, LU
Wolf (Schweiz) AG, Affoltern am Albis, ZH
Wolf (Schweiz) AG, Kilchberg, ZH
Wolf Bau AG, Chur, GR
Woodpecker Group AG, Frauenfeld, TG
Work-Solutions GmbH, Rickenbach, LU

Y

Y.systems SA, Rossens, FR

Z

Zanella Holz AG, Turtmann, VS
Zaugg Bau AG, Thun, BE
Zaugg Schliesstechnik AG, Luzern, LU
ZBI Zentrum für Bauökonomie Luzern, LU
Ziegelei Rapperswil, Rapperswil, BE
Ziegeleien Freiburg, Düdingen, FR
ZIEGLER AG Tiefbau, Strassenbau, Liestal, BL
Zindel AG, Chur, GR
Zuffelato & Wirrer AG, St. Gallen, SG
Zurbuchen Frères SA, Eclépens, VD

Entreprises formatrices 2022/23

AG	72
AR	1
AI	0
BE	86
BL	19
BS	11
FR	41
GE	66
GL	3
GR	20
JU	3
LU	64
NE	9
NW	1
OW	7
SG	33
SH	0
SO	13
SZ	2
TG	14
UR	5
VD	196
VS	45
ZG	7
ZH	131
FL (Principauté du Liechtenstein)	1
TOTAL	851

À propos des cours interentreprises

Visites d'entrepôts – génération 2021-2024

Les technologies utilisées dans les entrepôts d'entreprises de production et de sociétés commerciales modernes ont de quoi fasciner. Les visites d'entrepôts sont donc tout aussi impressionnantes pour les personnes en formation que pour les responsables des CI. Pour les personnes en formation, le thème de la « numérisation » s'avère souvent plus concret dans ce contexte que dans leur propre quotidien professionnel. Nous remercions toutes les entreprises qui se sont beaucoup investies pour nous permettre de découvrir le fonctionnement de leurs entrepôts.

Sargans Chef de CI: Markus Bühlmann	Woodpecker Group AG, Landquart Erwin Lötscher	WOODPECKER
Luzern Chef de CI: Markus Bühlmann	Swiss Krono AG, Menznau Hugo Meier	SWISS KRONO
Winterthur Cheffe de CI: Denise Sigg	HG Commerciale, Winterthur Marco Ricci / Stefan Müller	HGC
Wil Chef de CI: Martin Aerni	Edelweiss Fenster, Münchwilen Walter Koller	EDELWEISS FENSTER
Bern Chef de CI: Christoph Huber	kiener + wittlin ag, Münchenbuchsee Michael Aebi	kiener + wittlin ag
Spiez Cheffe de CI: Nadja Zurbrügg	Colasit AG, Spiez Dinh Ma	COLASIT
Zürich a Chef de CI: Gregory Grämiger	Sonepar Suisse AG, Wallisellen Benjamin Ertl	sonepar Powered by Difference
Zürich b Cheffe de CI: Katrin Trüb	Elektro-Material AG, Zürich Marco Hässig	EM
Dagmersellen Cheffe de CI: Petra Weber	Competec Logistik AG, Willisau Riet Steiger	COMPETEC
Lenzburg Cheffe de CI: Martina Buchmann	Disch AG, Othmarsingen	DISCH
Lausanne Cheffe de CI: Aneta Diserens	Zurbuchen Frères SA, Eclepens Natacha Mabillard	ZURBUCHEN Fenêtres - Portes - Volets
Genève Christelle Cuperlier	Elektro-Material AG, Genf Franck Kieffer	EM
Yverdon Cheffe de CI: Christelle Garin	Pernet SA, Yverdon-les-Bains	PERNET SA Constructions métalliques Serrurerie · Acier · Alu · Inox Clés-service

Visites d'entrepôts – génération 2021-2024

Zurbuchen Frères SA, Eclepens, Natacha Mabillard

Swiss Krono AG, Menznau, Hugo Meier

À propos des cours interentreprises

Visite de chantiers - génération 2022-2025

Les personnes en formation de la génération 2022-2025 ont également eu la possibilité d'observer de près ce qui se passe sur un chantier dans le cadre de la visite du CI 2. Cette année encore, elles ont été fascinées par la complexité des tâches et les multiples défis auxquels sont confrontés les responsables d'un chantier : la pression des délais, les problèmes de livraison et la pénurie de matières premières ne sont que quelques-uns des facteurs qui influent sur ce qui se passe sur un chantier. Les personnes en formation ont été impressionnées par la manière parfois créative d'aborder ces défis sur les chantiers. Nous remercions chaleureusement toutes les entreprises qui nous ont permis de découvrir ces aspects passionnants et instructifs.

Luzern Chef de CI: Stefan Vetsch	Implenia Schweiz AG, Aarau Daniel Schnyder / Roman Müller	Implenia
Bern Cheffe de CI: Manuela Fawer	Marti AG, Bern Sven Waser	Marti AG Bern DIE BAUUNTERNEHMUNG
Wil Cheffe de CI: Themmy van Dingenen	wlw Bauingenieure AG, Mels Markus Bonderer	wlw
Basel Chef de CI: Markus Bühlmann	Huber Straub AG, Birsfelden Christoph Sutter / Jose Mouzo	HS
Lenzburg Cheffe de CI: Martina Buchmann	Implenia Schweiz AG, Aarau Christian Huber /Erkan Ancak	Implenia
Zürich a Cheffe de CI: Barbara Kühne	Caretta+Weidmann Baumanagement AG, Zürich, Marc Raess	Caretta Weidmann
Zürich b Cheffe de CI: Roswita Croda	BGS & Partner Architekten AG, Zürich Heinz Brühlmann	BGS & Partner Architekten
Spiez Cheffe de CI: Deborah Kagerbauer	Marti AG, Bern / Frutiger AG Bernhard Wälti / Christoph Künzi	Marti AG Bern DIE BAUUNTERNEHMUNG Frutiger
Winterthur Cheffe de CI: Denise Sigg	Corti AG, Winterthur Marco Thaler	CORTI bau &
Sargans Cheffe de CI: Mirella Guidarelli	Nicol. Hartmann & Cie AG, Chur Philipp Tschenett	Hartmann. Bauunternehmung
Sursee Cheffe de CI: Petra Weber	Estermann AG, Geuensee Willi Jenni	estermann
Lausanne Cheffe de CI: Christelle Garin	HRS Real Estate SA, St. Sulpice Sophie Barbaret	hrs
Fribourg Chef de CI: Marc Schouwey	BBA Archipole SA, Fribourg Pascal Hertling	BBA ARCHI POLE
Yverdon Cheffe de CI: Kathlen Overeem	Atelier d'Architecture SA, Yverdon-les-Bains, Kilian Allard	
Genève Cheffe de CI: Christelle Cuperlier	Sogeca S.A., Vernier Christelle Cuperlier	SOGECA GENIE CIVIL AMÉNAGEMENTS
Martigny Cheffe de CI: Aneta Diserens, Probatec	Probatec Sàrl, Monthey, Projet « hôtel lo dze », Nadège Gobet	PROBATEC

Visite de chantiers - génération 2022-2025

Quartier Horizons «En Dorigny», HRS Real Estate SA, St. Sulpice, Sophie Barbaret

Depot Hard, Zürich, Caretta+Weidmann Baumanagement AG, Zürich, Marc Raess

16 Enseignement avec Micorosoft Teams / Classroom à partir du début de l'apprentissage 2023

Nous avons profité de la réforme 2023 pour procéder à une refonte de nos CI. Cette refonte concerne principalement la préparation didactique des contenus des CI. Cela est lié d'une part à la stratégie BYOD (Bring Your Own Device) des écoles de commerce, et d'autre part à l'introduction du principe d'apprentissage mixte (blended learning) dans le nouveau plan de formation. Dès le début de l'apprentissage en 2023, la branche de formation et d'examen construire et habiter organisera deux des 16 journées de CI sous forme de phases d'auto-apprentissage guidé, ce qui nécessite un environnement d'apprentissage numérique adapté. Ce dernier entraîne en outre un resserrement des liens entre les CI et l'entreprise en tant que lieux d'apprentissage.

Très tôt dans le processus de réforme, il était clair que nous allions continuer à travailler avec time2learn. Le planificateur de formation et d'examens est bien établi et accepté par nos entreprises formatrices. En outre, il nous rend d'excellents services dans le domaine de la gestion des cours et de l'organisation de la PQ. Mais nous avons aussi rapidement compris que nous avions besoin d'un environnement d'apprentissage un peu plus dynamique pour appliquer la stratégie BYOD dans le cadre des cours, et en particulier pour les phases d'auto-apprentissage guidé.

Étant donné que les écoles professionnelles travaillent dans l'ensemble avec l'environnement numérique de travail et d'apprentissage Microsoft Teams/Classroom, nous avons décidé d'utiliser également cet environnement d'apprentissage. Après l'accréditation de la Chaîne suisse de la construction par Microsoft Suisse, nous avons pu équiper toutes les personnes en formation d'un pack Office 365, et axer la préparation de la matière des CI sur les compétences opérationnelles. Étant donné que les personnes en formation travaillent avec les mêmes programmes dans les entreprises et à l'école, il leur est beaucoup plus facile de s'impliquer directement dans le contenu des CI.

Différents types d'équipes pour les organisations éducatives dans MS Teams

Microsoft Teams/Classroom permet désormais aux personnes en formation de vérifier constamment les compétences qu'ils ont acquises à l'aide de petits tests de contrôle. Ces tests sont corrigés par les responsables des CI, qui obtiennent ainsi très facilement un aperçu de la méthode de travail et du niveau de compétence des personnes en formation, et peuvent adapter la suite du cours en conséquence.

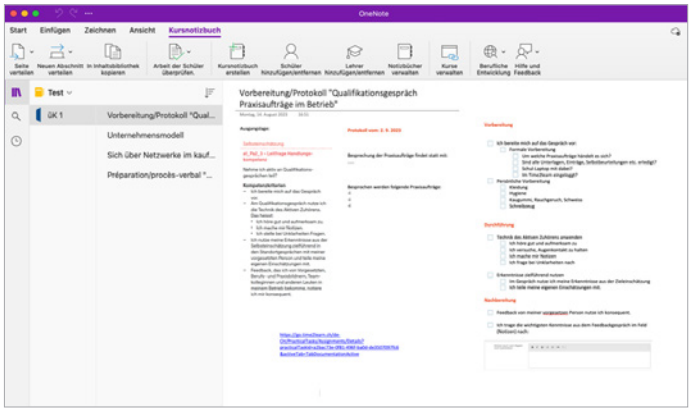

Traitement d'une situation de travail dans OneNote

Avec Microsoft Teams/Classroom, chaque personne en formation a la possibilité de gérer ses documents de cours dans un espace personnel, et aussi de travailler et d'apprendre en équipe dans un « espace de travail » virtuel commun. Cela est possible quel que soit l'emplacement physique des personnes en formation et constitue donc une base importante pour les phases d'auto-apprentissage guidé. Un autre avantage réside dans le fait que les responsables des CI peuvent, en cas de besoin, rester en contact avec les personnes en formation grâce à la messagerie instantanée, y compris entre les cours. Les échanges via la messagerie instantanée ressemblent davantage à une forme de communication orale qu'à des échanges par e-mail, par exemple, ce qui limite les obstacles aux questions. Les personnes en formation peuvent être contactées rapidement et facilement en cas d'omission de leur part.

Ce nouvel environnement d'apprentissage numérique va permettre à tout le monde d'acquérir de l'expérience. Il est clair que l'avenir de la formation est axé sur l'apprentissage mixte (blended learning) et les environnements d'apprentissage numériques. Nous sommes heureux d'avoir déjà franchi ce cap, et nous sommes convaincus d'avoir posé ainsi une base importante pour la formation des générations qui débuteront leur apprentissage en 2023.

Perspectives : début de la formation selon l'OrFo 2023

Cet été, les premières personnes en formation ont commencé leur apprentissage selon l'OrFo 2023. Grâce à la préparation minutieuse de notre secrétariat et à la motivation sans faille de nos responsables de CI, nous avons toutes les cartes en main pour aborder les nouveautés de manière à garantir une PQ couronnée de succès pour la génération 2023-2026 et transmettre aux personnes en formation les outils nécessaires pour devenir des employés de commerce dans la branche construire et habiter. Je tiens à exprimer toute mon estime à nos collaborateurs pour l'excellent travail qu'ils ont accompli ces dernières années, ciblé et orienté vers l'avenir dans la mise en place de la formation axée sur les compétences opérationnelles.

Le lancement en août 2023 signifie que les nouveaux mandats pratiques seront utilisés dès à présent, et que nous pourrons désormais faire valoir nos expériences respectives, qui seront à leur tour prises en compte dans le cadre de l'amélioration continue de notre offre.

« Comme d'habitude, nous accompagnerons nos entreprises formatrices dans le cadre de leur formation, et proposerons pour cela une offre de formation continue complète. »

Comme d'habitude, nous accompagnerons nos entreprises formatrices dans le cadre de leur formation, et proposerons pour cela une offre de formation continue complète. Bien entendu, les entreprises ainsi que les formateurs professionnels et pratiques continueront à bénéficier de notre soutien habituel selon l'OrFo 2012. De même, la stratégie BYOD (Bring Your Own Device) s'applique dès cette année : les personnes en formation viennent aux cours interentreprises avec leur ordinateur portable, qu'ils utilisent également pour l'école professionnelle, et travaillent avec Microsoft Teams/Classroom. Nos responsables de CI sont formés en conséquence, et prêts à enseigner dans ce nouvel environnement, l'objectif étant une formation à l'aide des outils les plus modernes.

Une autre nouveauté réside dans le fait que j'ai la possibilité de m'exprimer dans le cadre du rapport annuel. Après quatre années passées au sein du comité de la Chaîne suisse de la construction, j'aurai le plaisir d'assumer la présidence de la branche de formation et d'examen construire et habiter, vraisemblablement à compter de début 2024. Je tiens à remercier chaleureusement Richard Wachter, qui a présidé et vu évoluer la Chaîne suisse de la construction depuis sa création en 2012. Je suis moi-même directeur des RH chez HG Commerciale (HGC), l'une des entreprises fondatrices de notre branche de formation et d'examen. HGC forme elle-même 16 apprentis de commerce – le développement constant de l'offre interentreprises revêt donc une grande importance pour moi. Je me réjouis de pouvoir continuer à développer la branche de formation et d'examen construire et habiter avec mes collègues du comité et notre excellent secrétariat. Je profite de l'occasion pour remercier chaleureusement tous les collaborateurs, les responsables des CI et les expert·e·s aux examens pour leur engagement sans faille en faveur de notre branche. Je remercie également toutes les entreprises formatrices, les personnes en formation et les partenaires pour la confiance qu'ils accordent à la Chaîne suisse de la construction. Je vous souhaite à tous une excellente année d'apprentissage, la réussite aux examens de fin d'apprentissage, et beaucoup de succès à toutes les personnes qui participent à l'introduction de l'OrFo 2023 et qui, je l'espère, auront plaisir à découvrir les nouveautés.

Jan Ammermann
Membre du conseil d'administration
Vice-président de la KKP

Chaîne suisse de
la construction

Contact

Direction
Branche de formation et d'examens construire et habiter –
Chaine suisse de la construction
Markus Bühlmann
Schaffhauserstrasse 560
8052 Zürich
m.buehlmann@baukette.ch

Président du Comité
Richard Wachter
Conseiller d'administration
Kirchbergstrasse 89
5024 Küttigen
r.wachter@baukette.ch

Partenaires / Membres associés

SGVSB	Union Suisse des Grossistes de la Branche Sanitaire
DBS	Association Dérivés du Bois Suisse
ASC	Association Suisse du Carrelage
UGMES	Union des Grossistes en Matériel Electrique de la Suisse
ASMMC	Association Suisse des Marchands
HGC	HG Commerciale
ST AG	Sanitas Troesch AG
BMS	BMS Building Materials Suisse (BauBedarf, Richner, Gétaz, Miauton, Regusci Reco)

Décembre 2023